Programa:	**AnyCapture Screen 3.06**	
Protección:	Limitado a 60 operaciones.	
Objetivos:	Evitar la limitación	
URL descarga:	www.fu2000.com	
Dificultad:	Fácil	
Herramientas:	Ollydbg + UltraEdit + Resource Hacker.	
Cracker:	SyXe'05 [hAcK-c0d3d]	Fecha: 15-08-05

Hola a todos otra vez..!!

Hoy venimos con un programita muy útil que sirve para hacer capturas de pantalla, ventanas, fondos, etc., con él realizo yo todas las imágenes de mis tuts ;-) en este caso abordaremos la versión ***3.06***, si recordáis ya hicimos la ***2.36*** en un tut anterior, los que ya me conocen nada pero los que se incorporen ahora deben saber que iremos resolviendo los posibles problemas que nos vayamos encontrando sobre la marcha pues no tengo aún nada hecho, así es como me gusta a mi hacer los tutos ya que le da un plus de realismo, cualquier ataque fallido quedará plasmado y servirá para ir cogiendo experiencia, de nada sirve que y os diga: Salta aquí, cambia esto allí, etc., el objetivo de estos textos es el de enseñar a los que empiezan a ***crackear*** por su propia cuenta, dicho esto vamos allá sin perder ni un minuto más.

Instalado el programa ya podemos observar que de vez en cuando nos aparece esta nag al realizar una captura de pantalla o cualquier otra función:

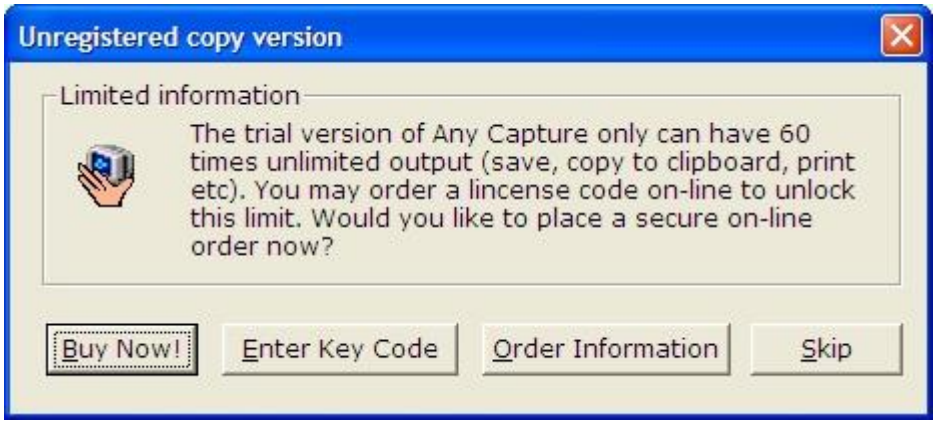

Allí vemos que dice justamente lo que acabamos de decir de que esta versión está limitada a realizar ***60 funciones*** sea cuales sea, después si intentamos hacer algo sacará este mensajito y no habrá nada que hacer ;-(Si miramos en las strings desde el Olly encontramos esta bonita zona:

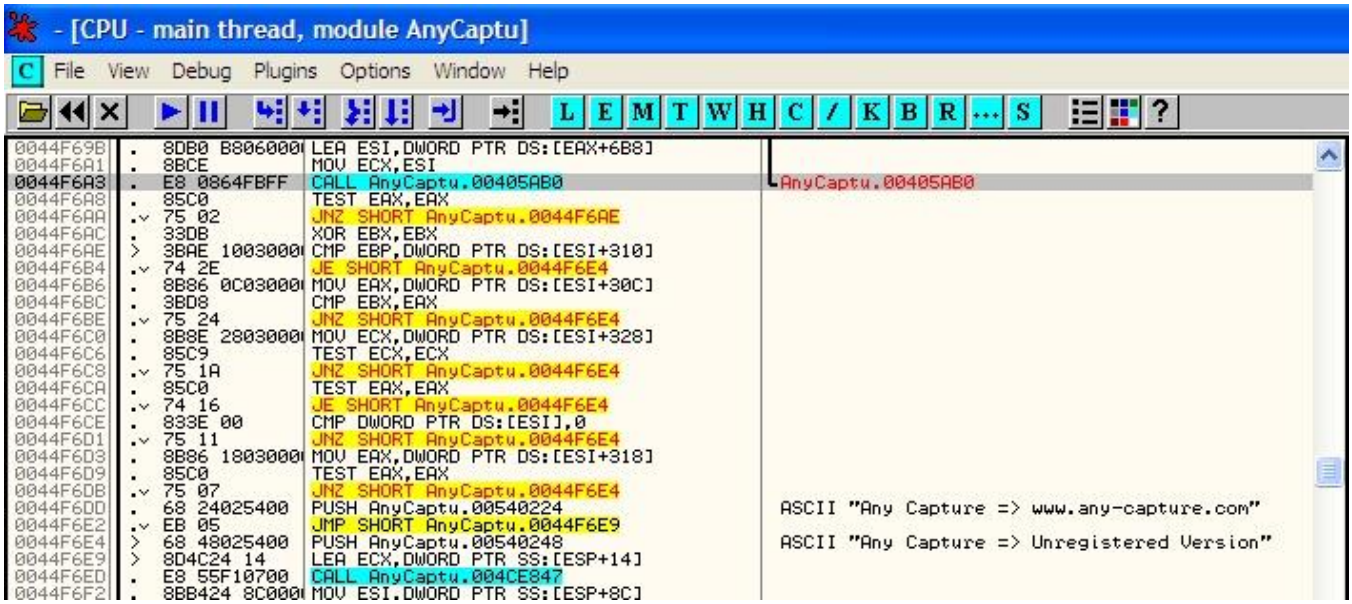

Es interesante porque aquí se decide si insertar o no la cadena ***Unregistered***, hay varios saltos que nos envían hacia esta cadena, la intención sería obligar al ***call 405AB0*** a retornar ***EAX==0*** ya que así no saltará, pero aún así seguiremos llegando porque salta también en ***:44F6CC***, deberemos entonces ocuparnos de las condiciones que implican que estos saltos ocurran o no, en otras palabras: el primer salto es controlado como hemos dicho por el ***call 405AB0*** y este deberá retornar ***EAX==0*** ¿ok? Bien, ahora el segundo salto es controlado en la instrucción:

```
:0044F6B6  |.  8B86 0C030000      MOV EAX, DWORD PTR DS:[ESI+30C]
```

Para que no salte deberá ser ***[ESI+30C]=!0*** (un ***1*** por ejemplo ya nos vale), vamos por partes. Empezaremos con el call, para que retorne ***EAX=!0*** deberemos cambiar:

```
:00405CD8    8B85 0C030000          MOV EAX,DWORD PTR SS:[EBP+30C]
:00405CDE    8B8D 10030000          MOV ECX,DWORD PTR SS:[EBP+310]
:00405CE4    41                     INC ECX
:00405CE5    898D 10030000          MOV DWORD PTR SS:[EBP+310],ECX
:00405CEB    5D                     POP EBP
:00405CEC    5B                     POP EBX
:00405CED    81C4 58030000          ADD ESP,358
:00405CF3    C2 0400                RETN 4
:00405CF6    90                     NOP
:00405CF7    90                      NOP
:00405CF8    90                     NOP
:00405CF9    90                     NOP
:00405CFA    90                     NOP
:00405CFB    90                     NOP
:00405CFC    90                     NOP
:00405CFD    90                     NOP
:00405CFE    90                     NOP
:00405CFF    90                      NOP
```

POR:

```
:00405CD8    C785 0C030000 01000000  MOV DWORD PTR SS:[EBP+30C],1
:00405CE2    8B85 0C030000           MOV EAX,DWORD PTR SS:[EBP+30C]
:00405CE8    8B8D 10030000           MOV ECX,DWORD PTR SS:[EBP+310]
:00405CEE    41                      INC ECX
:00405CEF    898D 10030000           MOV DWORD PTR SS:[EBP+310],ECX
:00405CF5    5D                      POP EBP
:00405CF6    5B                      POP EBX
:00405CF7    81C4 58030000           ADD ESP,358
:00405CFD    C2 0400                 RETN 4
```

Lo que hemos hecho aquí es añadir la sentencia:

```
:00405CD8    C785 0C030000 00000000  MOV DWORD PTR SS:[EBP+30C],0
```

ya que nos hacía falta para que luego le pase su valor a ***EAX*** y este sea ***1***, con esto a tenemos reparado el call pero todavía hemos dicho que queda el otro salto que es controlado por la instrucción:

```
0044F6B6  |.  8B86 0C030000          MOV EAX, DWORD PTR DS:[ESI+30C]
```

Si hacemos un ***Follow in Dump*** descubriremos que ***[ESI+30C]*** representa a ***[54E8A4]*** y que vale ***0*** como ya suponíamos, en esta variable nos interesa que haya un valor diferente de ***0*** (cualquiera nos valdrá) pero esta suposición no es del todo cierta porque todo depende en primer lugar del retorno del ***call 405AB0***, veamos la zona:

```
0044F6A3  |.  E8 0864FBFF      CALL AnyCaptu.00405AB0              ; Interesante llamada
0044F6A8  |.  85C0             TEST EAX,EAX
0044F6AA  |.  75 02            JNZ SHORT AnyCaptu.0044F6AE         ; Aquí debe saltar..!!
0044F6AC  |.  33DB             XOR EBX, EBX                        ; NO SE DEBE EJECUTAR..!!
0044F6AE  |>  3BAE 10030000    CMP EBP,DWORD PTR DS:[ESI+310]
0044F6B4  |.  74 2E            JE SHORT AnyCaptu.0044F6E4          ; Salto_MALO..!!
0044F6B6  |.  8B86 0C030000    MOV EAX,DWORD PTR DS:[ESI+30C]
```

```
0044F6BC  |.  3BD8              CMP EBX,EAX
0044F6BE  |.  75 24             JNZ SHORT AnyCaptu.0044F6E4        ; Salto_MALO..!!
0044F6C0  |.  8B8E 28030000     MOV ECX, DWORD PTR DS:[ESI+328]
0044F6C6  |.  85C9              TEST ECX,ECX
0044F6C8  |.  75 1A             JNZ SHORT AnyCaptu.0044F6E4        ; Salto_MALO..!!
0044F6CA  |.  85C0              TEST EAX,EAX
0044F6CC  |.  74 16             JE SHORT AnyCaptu.0044F6E4         ; Salto_MALO..!!
0044F6CE  |.  833E 00           CMP DWORD PTR DS:[ESI],0
0044F6D1  |.  75 11             JNZ SHORT AnyCaptu.0044F6E4        ; Salto_MALO..!!
0044F6D3  |.  8B86 18030000     MOV EAX,DWORD PTR DS:[ESI+318]
0044F6D9  |.  85C0              TEST EAX,EAX
0044F6DB  |.  75 07             JNZ SHORT AnyCaptu.0044F6E4        ; Salto_MALO..!!
0044F6DD  |.  68 24025400       PUSH AnyCaptu.00540224      ; ASCII "Any Capture => www.any-capture.com"
0044F6E2  |.  EB 05             JMP SHORT AnyCaptu.0044F6E9
0044F6E4  |>  68 48025400       PUSH AnyCaptu.00540248      ; ASCII "Any Capture => Unregistered Version"
```

La zona como digo es un tanto ***cabrona*** porque si no la miramos detenidamente nos llevaremos un chasco, fijémonos en el ***call 405AB0*** para comenzar, si su retorno es ***EAX==0*** no saltará en ***:40F6AA*** y llegaremos a la instrucción ***XOR EBX, EBX*** que no nos gusta veréis porqué: tras una comprobación llegamos al ***CMP EAX, EBX*** donde mira que los registros no tengan el mismo valor, si no saltó en ***:4F6AA*** tendremos ***EBX==0***, luego EAX debe valer 0 para no tener problemas, ***PEEEEEEERO***… dos instrucciones después hace un ***TEST EAX, EAX*** seguido de un ***JE*** que en caso de ser ***EAX==0*** nos envía de cabeza a la cadena ***Unregistered***, aquí es cuando entra en juego el ***call 405AB0*** del que hablábamos antes, pues si no retorna ***EAX=!0*** no tenemos nada que hacer y llegamos siempre a la cadena ***Unregistered***, jeje.. nos querían engañar, entonces deberá retornar en ***EAX*** un valor que no sea ***0*** por supuesto y además ***EAX==EBX*** y lógicamente ***EBX=!0*** también..!! El ***call 405AB0*** no modifica ***EBX*** y llegamos siempre con ***EBX==1*** debido a esta instrucción que hay justo antes:

```
:0044F690  |.  BB 01000000       MOV EBX,1                  ; Aquí está poniendo EBX a 1, jeje..
:0044F695  |.  8BA8 C8090000     MOV EBP, DWORD PTR DS:[EAX+9C8]
:0044F69B  |.  8DB0 B8060000     LEA ESI, DWORD PTR DS:[EAX+6B8]
:0044F6A1  |.  8BCE              MOV ECX,ESI
:0044F6A3  |.  E8 0864FBFF       CALL AnyCaptu.00405AB0      ; Este es el call que debe retornar EAX==0
:0044F6A8  |.  85C0              TEST EAX,EAX
:0044F6AA |.  75 02             JNZ SHORT AnyCaptu.0044F6AE
```

Para que no nos quede descuadrado el cal deberemos reajustar el siguiente salto:

```
:00405ADE   . /0F84 FA010000     JE AnyCaptu.00405CDE
```

que deberá apuntar a ***:405CD8*** debido a nuestro parche, quedará así:

```
:00405ADE     /0F84 F4010000     JE AnyCaptu.00405CD8
```

Salvamos los cambios, lo probamos y...

Vean como se muestra la ventanita ***About*** ahora, ni ***Unregistered*** ni nada de eso, ***licensed to***, jeje.. y no pone nuestro nombre porque lógicamente hemos engañado al programa y ni siquiera hemos introducido un nombre para registrarnos por eso no lo pone, podríamos evitar esto de muchas maneras, la más sencilla creo yo es desde un editor hexadecimal tipo ***UltraEdit*** y reemplazar la frase por nuestro nombre, personalmente yo no la encontré con ningún editor hexadecimal y sí con uno de recursos tipo ***Resource Hacker***, desde aquí si pude cambiarla por mi nombre ;-))

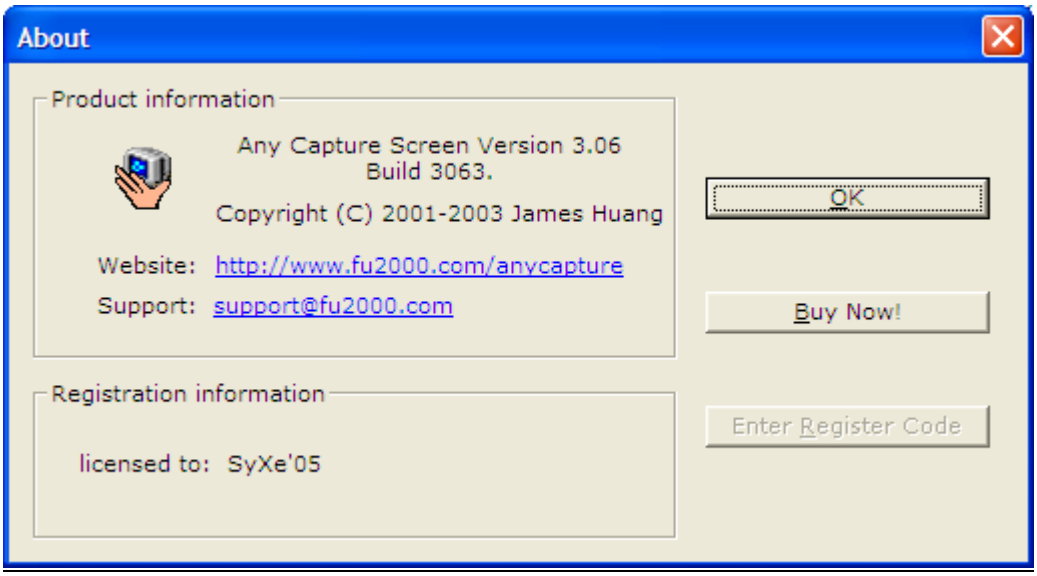

Cada uno claro que lo cambie por su nombre como le de la gana yo sólo muestro como hacerlo ;-))

Si tampoco os gusta ver la cadena ***"Any Capture => www.any-capture.com"*** la podemos evitar ahora sí con un editor hexadecimal cambiando los bytes que hay por espacios blancos (020h) a partir del offset 0x140224.

Asimismo podremos eliminar de los menús las opciones ***"Buy Now"*** y ***"Register"*** ya que no las necesitamos eliminando las referencias tipo ***MENUITEM*** con un editor de recursos en la pestaña ***Menu->128->1033*** y con esto ahora sí que tenemos ahora sí un ejecutable totalmente limpio ;XDDD

Y con esto hemos terminado por hoy nuestro trabajo, como siempre ya sólo me queda decir que cualquier sugerencia que tengáis, duda, pregunta o crítica me podéis escribir a:

syxe00@yahoo.es
syxe00@hotmail.com